



**2015**

**BLÍZKÝ SOUSED**

**Výroční zpráva**



## Naplňování cílů

Hlavním cílem činnosti naší organizace je pomoci sociálně znevýhodněným dětem převážně romské národnosti k důstojnému zařazení do naší společnosti. Snažíme se snížit jejich handicap a dát jim šanci, aby o svém životě rozhodovaly oni sami a ne okolnosti, ve kterých vyrůstají. Snažíme se především změnit smýšlení dětí, vychovat je v duchu klasických křesťanských hodnot k úctě k sobě samým k úctě k ostatním lidem. Snažíme se, aby si osvojili základní životní principy typu: je dobré pracovat, kdo pracuje má se lépe než ten, kdo nepracuje, zákony nás chrání, ne obtěžují, atd. Dále se samozřejmě snažíme zlepšit všeobecný přehled našich dětí a pomocí doučování zvýšit šanci na jejich úspěch v rámci formálního vzdělávání.

Tyto cíle se nám v roce 2015 dařilo naplňovat. Mnohé děti jsou s námi v kontaktu již řadu let a účastní se našich aktivit pravidelně. Máme tak velký vliv na jejich životy. Dělá nám radost, když např. jdeme s dětmi na výlet a náhodní kolemjdoucí nás chválí, že tak vychované děti už dlouho nepotkali :-).

Velkým krokem vpřed v roce 2015 byl začátek spolupráce se skupinou věřících Romů - Šalom. Tato skupina čítá asi 25 dospělých a 15 dětí. Umožnili jsme jim setkávat se v naší klubovně 3x v týdnu v době, kdy my sami prostory nevyužíváme. Tato spolupráce nám pomáhá ovlivňovat romskou komunitu jako celek (ne jen děti) v daleko větším



měřítku než tomu bylo dosud. Skupina věřících Romů má např. vlastní hudební skupinu, která již hrála na několika našich akcích (především na veřejných akcích pod širým nebem jako byl např. Den sousedů). Díky tomu se také zvýšila účast dospělých Romů na těchto našich akcích. Dalším pozitivem této spolupráce je možnost pozvat děti i dospělé na Romskou bohoslužbu, kde jim jsou opět předkládány základní životní hodnoty a pravdy a navíc tentokrát příslušníky jejich vlastního národa!

Letos se nám podařilo částečně zrekonstruovat druhou klubovnu, kterou používáme k naší činnosti. Vymalovali jsme ji a vyzdobili nástěnnou malbou vývojových stádií Otakárka fenyklového. V roce 2016 bychom rádi položili novou podlahu a získali peníze na nájem této místnosti, kterou používáme zatím bezplatně. Vzhledem k tomu, že celou budovu na Husově náměstí 9 v Plzni má v pronájmu od města Plzeň Obecně prospěšná organizace Dobromysl, která zde především provozuje základní školu Waldorfského typu (tedy organizace nezisková a nebohatá), bylo by slušné za tuto druhou místnost začít platit, abychom pokryli alespoň výdaje za námi spotřebovanou elektřinu, topení a vodu.



## Aktivity naší organizace

Základem naší činnosti jsou pravidelné klubové aktivity, v rámci kterých poskytujeme dětem doučování a pomoc s domácími úkoly. Na doučování navazují motivační volnočasové aktivity a letní tábory. Celoročně vyhledáváme vhodné inkluzivní akce, kde se mohou naše převážně romské děti přirozeně potkávat s dětmi majoritní populace. Velký důraz jsme v roce 2015 kladli i na prezentaci naší organizace a hledání nových zdrojů financování, především z řad soukromých dárců. Celkově se snažíme činnost naší organizace zprofesionalizovat a tak jsme vyslali naše zaměstnance a dobrovolníky na množství kurzů a seminářů.

## Klubová činnost

Hlavní součástí našich aktivit je klubová činnost. V roce 2015 jsme se v období školního roku setkávali s dětmi v klubovně 4x v týdnu. Měli jsme klub deskových her, hudební, kreativní a výtvarný kroužek. Na klubech si děti osvojují různé dovednosti (zpěv, malování...), neformálním způsobem se učí nové věci (např. velká část našich dětí má špatné známky z přírodovědy či zeměpisu, proto hrajeme s dětmi deskové hry, kde si můžou některé základní znalosti z těchto oborů osvojit), učí se poslouchat a chovat slušně v kolektivu.



# Doučování a motivační volnočasové aktivity

Každý klub začíná doučováním. Děti si k nám nosí domácí úkoly nebo si procvičují látku, která jim ve škole nejde. Zvláště velkou radost máme z několika našich středoškoláků! Doučování má pro úspěch dětí ve škole zcela klíčový význam. Doma jim obvykle se školou nikdo nepomůže – látka je i pro rodiče obtížná (především z jazyků, pro mnohé Romy není čeština mateřský jazyk, pokud se v rodinách mluví česky, je to trochu jiná čeština než ta školní). Dalším cílem našich doučování je vzbudit v dětech vlastní motivaci ke vzdělání. Velkým handicapem našich dětí je to, že v rodině nebývá vzdělání považováno za primární hodnotu a děti nejsou k němu dostatečně vedeny. My tedy musíme děti na prvním místě přesvědčit, že má cenu se snažit.

K tomu nám pomáhají motivační volnočasové aktivity. Za aktivní účast na doučování děti oceníme body, za které si pak u nás mohou „objednat“ nějakou nadstandardní aktivitu, např. návštěvu bazénu, laser game, Akva tery, Zoo, divadelního představení... Kromě těchto nadstandardních motivačních aktivit za doučování jsme nabízeli dětem i jiné často finančně velmi nenáročné akce. Např. každý měsíc jsme pořádali celodenní výlet do přírody. Cílem je opět nejen užít si výlet, zlepšit fyzickou zdatnost dětí, naučit se něco o přírodě, ale také osvojit si princip, že zábava může být finančně nenáročná a že společně strávený čas má větší hodnotu než pár korun na brambůrky – doufáme, že naše děti budou v budoucnu uplatňovat takovéto principy ve výchově svých vlastních dětí.





## Letní tábory

Vyvrcholením naší celoroční činnosti je již tradičně letní tábor. V roce 2015 jsme měli dva týdenní tábory – jeden pro kluky a jeden pro holky. Toto rozdělení se nám velmi osvědčilo a chceme se ho držet i v následujících letech. Děti byly takto mnohem klidnější a lépe se soustředily na program. Zároveň se nám díky tomuto uspořádání podařilo zajistit tábor více dětem, jelikož naše tábořiště má omezenou kapacitu.

V tomto roce stejně jako loni jsme postavili vlastní tábor skautského typu. Tento typ tábora považujeme pro naše děti jako velice vhodný. Děti se naučí samostatnosti (ke které doma často nedostanou příležitost) – musí se starat o své osobní věci, mýt si ešus, nosit vodu a dřevo – opět jim takto podprahově předkládáme důležitý princip, že aby se mi dobře žilo, je třeba vynaložit úsilí správným směrem (když nebudeme mít čím topit, nemůžeme si uvařit oběd...). Na táboře v lese se také nadýcháme zdravého vzduchu, prakticky si vyzkoušíme zdravé stravování (např. že je možné vydržet týden bez sladkostí), nenásilně se opět naučíme mnoho zajímavého o přírodě a samozřejmě si užijeme spoustu legrace! Děti se obvykle ptají po táboře celoročně a mnohdy s půlročním předstihem vyžadují informace o místě a hodině odjezdu na tábor.

## Inkluzivní akce

Pomyslným vrcholem ledovce naší činnosti, tedy ta část, která je vidět na venek, jsou inkluzivní akce, při kterých můžeme s našimi dětmi být součástí nějakého většího projektu. Dokážeme se rovnocenně zapojit i do akcí, které jsou koncipované pro majoritní populaci a nepočítají s handicapem našich dětí. Aby tyto inkluzivní akce byly úspěšné, musí jim předcházet pravidelná práce s dětmi, kdy budujeme vzájemné vztahy, učíme se pravidlům, vzájemně poznáváme hranice jeden druhého. To pak musíme zohlednit při výběru dětí vhodných pro určitý typ akce. Musíme upřímně přiznat, že ne všechny naše pokusy tímto směrem se zdařily. Osvojili jsme si již ale určitá pravidla, z nichž některá jsme formulovali v roce 2012 v metodikách o práci s dětmi ze sociálně vyloučeného prostředí, které jsme pomáhali vytvářet v rámci Projektu Váhy.

V roce 2015 se nám povedlo strávit týden na táboře Pathfinderu (tábor primárně pro děti majoritní populace) s 4 romskými dětmi. Jako mostový člověk s nimi jela dlouholetá zkušená dobrovolnice Johanka Papazianová. Děti z našeho hudebního kroužku se v lednu účastnily Tříkrálové sbírky a se svojí vedoucí zpívali na ulici a vybírali peníze na Charitu, účastnili se i závěrečného děkovného setkání pro všechny koledníky, na kterém též vystupovali. Naše sportovně nadané děti se zase účastnili Půlmaratonu, který pořádal Plzeňský kraj. Dále jsme se s různými skupinkami dětí účastnili Festivalu volného času (obdoba Bambiriády), Veřejného čtení Bible, orientačního závodu Skrýše 2015, předávání cen Gratias Tibi v pražské Lucerně, setkání k udělení grantu na Americké ambasádě a hlavně jsme jeli do Brna na představení Brundibár, kde hrály místní romské děti. Tuto akci děti hodnotí jako celkově nejpovedenější. V rámci tohoto výletu jsme také uskutečnili i první přespávačku v klubovně.



# Prezentace organizace a fundraising

Klíčovým krokem vpřed v prezentaci naší organizace bylo založení Facebookové stránky. Na konci tohoto roku měla naše stránka přes 110 označení To se mi líbí a lidí, kteří sledují naši činnost stále přibývá!

Naši organizaci se snažíme prezentovat i osobně. Jako každoročně jsme oslovovali studenty Vysokých škol v Plzni a nabízeli jim možnost dobrovolnictví v naší organizaci. Konkrétně jsme navštívili studenty na Pedagogické fakultě a Fakultě strojní ZČU v Plzni)

Pro prezentaci naší organizace využíváme i různé veřejné akce. Letos jsme se účastnili např. Dne sousedů, Živé ulice, Festivalu volného času a projektu 72 hodin. Dále jsme se zapojili do dobrovolnických dnů. Přes portál Zapojimse.cz navštívilo naši organizaci v rámci tří dobrovolnických dnů celkem 13 dobrovolníků, kteří se seznámili s činností naší organizace a i se sami aktivně zapojili (návštěva bazénu, zoo, akva tera).

K prezentaci naší organizace se snažíme využívat i noviny a časopisy. I letos jsme např. publikovali článek v časopise Archa (Dětský spolek = naše hobby 2/2015) – tentokrát s názvem „Hudba je radost!“. O pomoci dobrovolníků v naší organizaci informovala Mladá Fronta Dnes v pátek 2. 10. 2015.

Velmi příjemný vedlejší efekt využívání dobrovolnických dnů různých firem je i možnost osobně prezentovat naši činnost. Někteří dobrovolníci, se kterými jsme se takto na dobrovolnických dnech seznámili, k nám začali docházet i mimo tyto dny, někteří se stali našimi pravidelnými přispěvateli!

Již tradičně oslovujeme studenty Západočeské univerzity, prezentujeme činnost naší organizace a nabízíme různé možnosti spolupráce. V tomto roce naše organizace spolupracovala hned se dvěma diplomantkami. Jedna byla ze ZČU v Plzni fakulty pedagogické a druhá z ČZU v Praze. První se zamýšlela nad tím, jak zefektivnit vzdělání romských dětí, jak využít jejich přirozenost v rámci formálního i neformálního vzdělávání. Druhá hodnotila z dlouhodobého hlediska hospodaření naší organizace. S oběma bylo velice milé spolupracovat a věřím, že naše diskuze a společně strávený čas byly oboustranně přínosné!

Nově jsme začali spolupracovat s dobrovolníky i prostřednictvím portálu umsemumtam.cz a se sponzory na portálu hithit.com. Obě spolupráce hodnotíme jako velice úspěšné!





## Kurzy a semináře

Naše zakladatelka a dlouholetá předsedkyně úspěšně zakončila rekvalifikační akreditovaný kurz podvojného účetnictví, takže je již schopná samostatně vést účetnictví naší organizace. To je velice cenné do budoucna i v případě, že bychom mohli platit externí účetní, jelikož je předsedkyně za financování a účetnictví organizace zodpovědná.

Tři naši dobrovolníci se účastnili kurzu na střih videí, což souvisí se zakoupením jednoduché kamery a fotoaparátu s kamerou, abychom mohli pořizovat záznamy z našich akcí a upravovat je do uživatelsky přijatelné podoby.

I v tomto roce jsme využili kvalitní kurzy, které nabízí spolek 3Pe ([www.3pe.cz](http://www.3pe.cz)). Manželé Fáberovi absolvovali kurz 3D, který byl zaměřen na plnohodnotný život, na správné seřazení základních životních hodnot. Manželé Macháňovi absolvovali kurz 1+1, který je především zaměřen na partnerské a mezilidské vztahy. Oba tyto kurzy nám pomohou v práci s dětmi, mládeží i dobrovolníky.



## Cíle pro rok 2016

Naším cílem je pokračovat ve všech našich osvědčených aktivitách a zlepšit technické zázemí organizace za účelem efektivnější práce s dětmi i úspěšnější prezentace organizace. Chceme také zlepšit financování organizace, zvýšit finanční odměnu zaměstnancům. Hlavní koordinátorka pracuje stejně jako pracovník zajišťující úklid stále za minimální mzdu, což je nedůstojné! Ve fundraisingu se chceme nově zaměřit zvláště na soukromé dárce. V rámci dotačních titulů na město Plzeň a v Plzeňském kraji jsme dostali letos od každého přes 60 tisíc, což zdaleka nepokrývá náklady naší organizace. Rozpočet máme na 1,5 milionu, letos jsme se k této částce zatím nejvíce přiblížili příjmy 0,85 milionu. Naším největším donátorem byl stejně jako v minulých letech Úřad práce, který přispívá na minimální mzdy našich zaměstnanců. Tento zdroj financování je ale do budoucna nejistý a také věříme, že naši zaměstnanci by si zasloužili lepší ohodnocení!

# Statistiky



Průměrný počet zaměstnanců na plný úvazek	2,4
Zaměstnanců na dohody	3
Dobrovolníků	33
Romských dětí na týdenním letním táboře	35 (20 dívek a 15 chlapců)
Dětí do 18 let v kontaktu s námi	85
Z toho pravidelný kontakt (min. jednou v měsíci)	43
Předškolních dětí	12
Inkluzivní akce	10
Pravidelné kroužky (deskové hry, hudební, výtvarný a kreativní kroužek)	3-4
Celodenních výletů do přírody	6
Motivační jednorázové akce (bazén, zoo, Techmánie, laser game, minigolf, divadlo)	12
Prezentace organizace (Den sousedů, Festival volného času, Živá ulice, přednášky pro studenty ZČU - 5x)	8

## Aktivní dobrovolníci:

Aleš Fáber  
Pavla Macháňová  
Radek Macháň  
Johanka Papazianová  
Ester Papazianová  
Velentin Papazian  
Marie Papazianová  
Alexandr Chládek  
Valerie Jelínková  
Valentýna Jelínková  
Michalea Svitáková  
Dominik Bajger  
Roman Dušánek  
Martin Zemánek  
Ilona Kohoutová  
Stáňa Kašparová  
Ivan Papcun

13 dobrovolníků navštívilo jednorázově naši organizaci v rámci dobrovolnických dnů díky portálu Zapojimse.cz

3 nám pomohli s grafikou a prezentací organizace díky portálu Umsemumtam.cz

## Zaměstnanci:

Ing. Pavla Fáberová  
Mgr. Janka Papcunová  
Jana Dobrá  
Milan Pišta





# BLÍZKÝ SOUSED

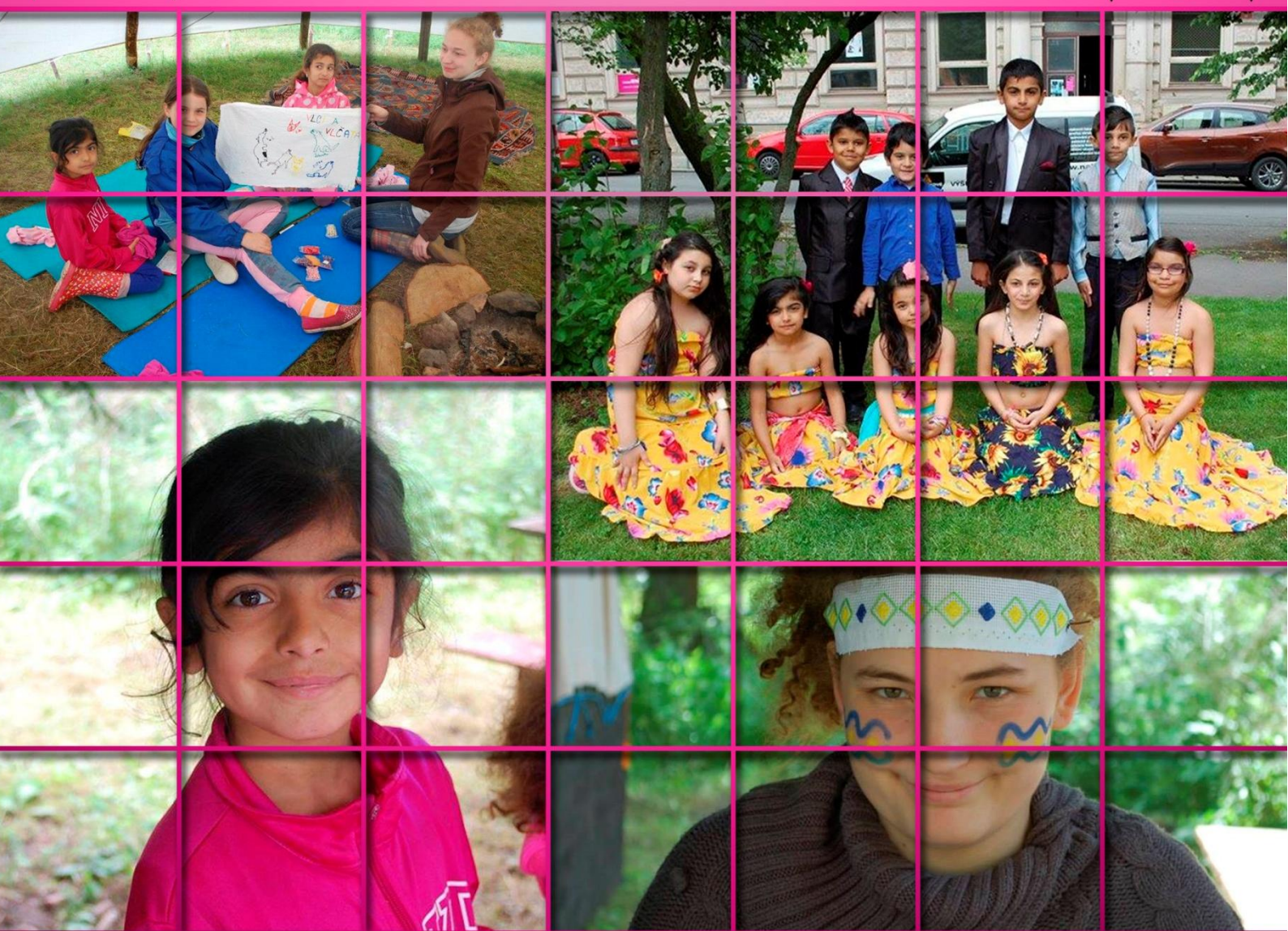

## VÝROČNÍ ZPRÁVA 2015

# Výsledovka za období

Blízký soused, z.s.

IČ: 22850601

účetní rok 2015

## Nastavení výběru ( = filtrovat dle..., = negace):

- Dle data účetního případu: od do  Jen pro střediska:  
 Dle data plnění DPH: od 01.01.2015 do 31.12.2015  Jen pro zakázky:  
 Výsledovka v tisících  Jen pro činnosti:  
 Procházet i analytickou část účtu  
 Tisknout součty analytické části

Účet	Název účtu	Počáteční stav	Obrat	Koncový stav
<b>Náklady</b>				
501	Spotřeba materiálu	40 921,00	170 587,90	211 508,90
<b>50x</b>		<b>40 921,00</b>	<b>170 587,90</b>	<b>211 508,90</b>
511	Opravy a udržování	0,00	20 000,00	20 000,00
512	Cestovné	384,00	0,00	384,00
513	Náklady na reprezentaci	1 143,00	4 228,00	5 371,00
518	nájem	0,00	29 760,00	29 760,00
518	vstupy na kult. a sport. akce	9 610,00	1 320,00	10 930,00
518	drobná režie	19 061,00	28 080,70	47 141,70
<b>51x</b>		<b>30 198,00</b>	<b>83 388,70</b>	<b>113 586,70</b>
521	Mzdové náklady	12 500,00	380 342,00	392 842,00
524	Zákonné sociální pojištění	0,00	111 025,00	111 025,00
527	Zákonné sociální náklady	0,00	3 906,00	3 906,00
<b>52x</b>		<b>12 500,00</b>	<b>495 273,00</b>	<b>507 773,00</b>
538	Ostatní daně a poplatky	200,00	30,00	230,00
<b>53x</b>		<b>200,00</b>	<b>30,00</b>	<b>230,00</b>
544	Úroky	0,00	140,00	140,00
549	Jiné ostatní náklady	0,00	12 995,00	12 995,00
<b>54x</b>		<b>0,00</b>	<b>13 135,00</b>	<b>13 135,00</b>
551	Odpisy dlouhodobého nehmotného a hmotného majetku	59 475,00	0,00	59 475,00
<b>55x</b>		<b>59 475,00</b>	<b>0,00</b>	<b>59 475,00</b>
582	Poskytnuté členské příspěvky	0,00	500,00	500,00
<b>58x</b>		<b>0,00</b>	<b>500,00</b>	<b>500,00</b>
<b>5xx</b>		<b>143 294,00</b>	<b>762 914,60</b>	<b>906 208,60</b>
<b>xxx</b>		<b>143 294,00</b>	<b>762 914,60</b>	<b>906 208,60</b>

## Výnosy

601	Tržby za vlastní výroby	1 310,00	0,00	1 310,00
602	Tržby z prodeje služeb	2 300,00	0,00	2 300,00
602	Úhrada za kroužky	0,00	37 000,00	37 000,00
<b>60x</b>		<b>3 610,00</b>	<b>37 000,00</b>	<b>40 610,00</b>
641	Smluvní pokuty a úroky z prodlení	25,00	0,00	25,00
<b>64x</b>		<b>25,00</b>	<b>0,00</b>	<b>25,00</b>
654	Tržby z prodeje materiálu	610,00	0,00	610,00
<b>65x</b>		<b>610,00</b>	<b>0,00</b>	<b>610,00</b>
682	Přijaté příspěvky (dary)	16 000,00	38 525,52	54 525,52
<b>68x</b>		<b>16 000,00</b>	<b>38 525,52</b>	<b>54 525,52</b>
691	Provozní dotace Plzeňský kraj	0,00	68 228,00	68 228,00
691	Provozní dotace Plzeň město	0,00	66 000,00	66 000,00
691	Provozní dotace EUSA	0,00	121 052,28	121 052,28

# Výsledovka za období

Blizký souseď, z.s.

IČ: 22850601

účetní rok 2015

Účet	Název účtu	Počáteční stav	Obrat	Koncový stav
691	Provozní dotace Mládež v akci	0,00	31 284,75	31 284,75
691	Provozní dotace Úřad práce	0,00	444 159,00	444 159,00
691	Provozní dotace Nadace	25 925,00	0,00	25 925,00
<b>69x</b>		<b>25 925,00</b>	<b>730 724,03</b>	<b>756 649,03</b>
<b>6xx</b>		<b>46 170,00</b>	<b>806 249,55</b>	<b>852 419,55</b>
<b>xxx</b>		<b>46 170,00</b>	<b>806 249,55</b>	<b>852 419,55</b>
<b>Hospodářský výsledek:</b>		<b>-97 124,00</b>	<b>43 334,95</b>	<b>-53 789,05</b>

*Faš*

**BLÍZKÝ SOUSED z.s.**  
zastoupený předsedkyní  
Ing. Pavlou Fáberovou  
IČO: 22850601, Tel.: 734 433 252  
Husovo nám. 1126/9, 301 00 Plzeň

# Rozvaha za období

Blízký souseď, z.s.

IČ: 22850601

účetní rok 2015

## Nastavení výběru ( = filtrovat dle..., = negace):

- |  |               |               |   |    |    |
|--|---------------|---------------|---|----|----|
| <input checked="" type="checkbox"/> Dle data účetního případu: | od 01.01.2015 | do 31.12.2015 | <input type="checkbox"/> Jen pro střediska: | od | do |
| <input type="checkbox"/> Dle data plnění DPH:                  | od            | do            | <input type="checkbox"/> Jen pro zakázky:   | od | do |
| <input type="checkbox"/> Rozvaha v tisících                    |               |               | <input type="checkbox"/> Jen pro činnosti:  | od | do |
| <input type="checkbox"/> Procházet i analytickou část účtu     |               |               |   |    |    |
| <input type="checkbox"/> Tisknout součty analytické části      |               |               |   |    |    |

Účet	Název účtu	Počáteční stav	Obrat	Koncový stav
<b>Aktiva</b>				
022	Hmotné movité věci a jejich soubory	267 300,00	0,00	267 300,00
<b>02x</b>		<b>267 300,00</b>	<b>0,00</b>	<b>267 300,00</b>
082	Oprávy k samostatným hmotným movitým věcem a souborům hmotných movitých věcí	-148 353,00	-59 475,00	-207 828,00
<b>08x</b>		<b>-148 353,00</b>	<b>-59 475,00</b>	<b>-207 828,00</b>
<b>0xx</b>		<b>118 947,00</b>	<b>-59 475,00</b>	<b>59 472,00</b>
211	Peněžní prostředky v pokladně	12 673,00	7 665,00	20 338,00
<b>21x</b>		<b>12 673,00</b>	<b>7 665,00</b>	<b>20 338,00</b>
221	Peněžní prostředky na účtech	54 076,63	71 821,95	125 898,58
<b>22x</b>		<b>54 076,63</b>	<b>71 821,95</b>	<b>125 898,58</b>
261	Peníze na cestě	0,00	0,00	0,00
<b>26x</b>		<b>0,00</b>	<b>0,00</b>	<b>0,00</b>
<b>2xx</b>		<b>66 749,63</b>	<b>79 486,95</b>	<b>146 236,58</b>
311	Odběratelé	0,00	0,00	0,00
315	Ostatní pohledávky	0,00	0,00	0,00
<b>31x</b>		<b>0,00</b>	<b>0,00</b>	<b>0,00</b>
<b>3xx</b>		<b>0,00</b>	<b>0,00</b>	<b>0,00</b>
<b>xxx</b>		<b>185 696,63</b>	<b>20 011,95</b>	<b>205 708,58</b>
<b>Součet aktiv za sledované období</b>				<b>20 011,95</b>
<b>Součet aktiv od začátku roku</b>				<b>205 708,58</b>

## Pasiva

321	Dodavatelé	0,00	0,00	0,00
<b>32x</b>		<b>0,00</b>	<b>0,00</b>	<b>0,00</b>
331	Pavla Fáberová	7 564,00	-7 564,00	0,00
331	DPP	0,00	0,00	0,00
331	Janka Papcunová	7 564,00	-7 564,00	0,00
331	Nikol Kariková	0,00	0,00	0,00
331	Jana Dobrá	0,00	0,00	0,00
331	Milan Pišta	0,00	0,00	0,00
336	OSSZ	5 356,00	-2 458,00	2 898,00
336	ZP ČPZP	1 148,00	-1 148,00	0,00
336	ZP VZP	1 148,00	-1 148,00	0,00
336	ZP OZP	0,00	0,00	0,00
336	ZP VoZP	0,00	1 242,00	1 242,00
336	Zákoné pojištění	0,00	178,00	178,00
<b>33x</b>		<b>22 780,00</b>	<b>-18 462,00</b>	<b>4 318,00</b>
341	Daň z příjmů	0,00	-2 434,00	-2 434,00
341	Daň z příjmu srážková	0,00	0,00	0,00

# Rozvaha za období

Blízký souseď, z.s.

IČ: 22850601

účetní rok 2015

Účet	Název účtu	Počáteční stav	Obrat	Koncový stav
346	Mládež v akci	0,00	0,00	0,00
347	Dotace nadace	0,00	0,00	0,00
348	Dotace Plzeňský kraj	0,00	0,00	0,00
348	Dotace Plzeň město-volnočasovky	0,00	0,00	0,00
<b>34x</b>		<b>0,00</b>	<b>-2 434,00</b>	<b>-2 434,00</b>
379	Jiné závazky	192 000,00	-166 378,00	25 622,00
379	Půjčka Fáberová	0,00	217 000,00	217 000,00
<b>37x</b>		<b>192 000,00</b>	<b>50 622,00</b>	<b>242 622,00</b>
384	Výnosy příštích období	0,00	44 075,00	44 075,00
<b>38x</b>		<b>0,00</b>	<b>44 075,00</b>	<b>44 075,00</b>
<b>3xx</b>		<b>214 780,00</b>	<b>73 801,00</b>	<b>288 581,00</b>
931	Výsledek hospodaření ve schvalovacím řízení	-29 083,37	0,00	-29 083,37
932	Nerozdělený zisk, neuhrazená ztráta minulých let	0,00	0,00	0,00
<b>93x</b>		<b>-29 083,37</b>	<b>0,00</b>	<b>-29 083,37</b>
<b>9xx</b>		<b>-29 083,37</b>	<b>0,00</b>	<b>-29 083,37</b>
<b>xxx</b>		<b>185 696,63</b>	<b>73 801,00</b>	<b>259 497,63</b>
<b>Součet pasiv za sledované období</b>				<b>73 801,00</b>
<b>Součet pasiv od začátku roku</b>				<b>259 497,63</b>
<b>Hospodářský výsledek za sledované období</b>				<b>-53 789,05</b>
<b>Hospodářský výsledek od začátku roku</b>				<b>-53 789,05</b>

**BLÍZKÝ SOUSED z.s.**  
zastoupený předsedkyní  
Ing. Pavlou Fáberovou  
IČO: 22850601, Tel.: 734 433 252  
Husovo nám. 1125/9, 301 00 Plzeň

FJK



## Příloha k účetní závěrce 2015

název spolku: Blízký soused, z. s.

adresa: Husovo nám. 1126/9, Plzeň 301 00

IČO: 22850601

statutární zástupce: Ing. Pavla Fáberová, narozena 1. 1. 1968 – předsedkyně

hlavní činnost: volnočasové aktivity pro děti a mládež převážně romského původu ze sociálně vyloučených lokalit na základě křesťanských principů

registrován: 2. 11. 2010, pod č. j. VS/1-1/81784/10-R

k 31. 12. 2015 máme 1 zaměstnance

V případě záporného hospodářského výsledku poskytuje předsedkyně osobní půjčku, tím vznikl závazek již celkem 217.000,- Kč. Tento závazek neohrožuje činnost spolku, protože nebude vymáhán soudní cestou. Závazek evidujeme pro případ nečekaného velkorysého daru s nespécifickým využitím. Předsedkyně pracuje převážně za minimální mzdu, proto by jí taková skutečnost velmi potěšila.

**BLÍZKÝ SOUSED z.s.**  
zastoupený předsedkyní  
Ing. Pavlou Fáberovou  
IČO: 22850601, Tel.: 734 433 252  
Husovo nám. 1126/9, 301 00 Plzeň

